

RELATÓRIO DE CURSO

ENGENHARIA AMBIENTAL
UNIVERSIDADE FEDERAL DA
BAHIA
SALVADOR - 13272

**DIRETORIA DE AVALIAÇÃO
DA EDUCAÇÃO SUPERIOR
DAES**



REPÚBLICA FEDERATIVA DO BRASIL

MINISTÉRIO DA EDUCAÇÃO | **MEC**

INSTITUTO NACIONAL DE ESTUDOS E PESQUISAS
EDUCACIONAIS ANÍSIO TEIXEIRA | **INEP**

DIRETORIA DE AVALIAÇÃO DA EDUCAÇÃO SUPERIOR | **DAES**

RELATÓRIO DE CURSO
ENGENHARIA AMBIENTAL
UNIVERSIDADE FEDERAL DA BAHIA
SALVADOR - 13272

DIRETORIA DE AVALIAÇÃO DA EDUCAÇÃO SUPERIOR (DAES)

COORDENAÇÃO-GERAL DE CONTROLE DE QUALIDADE DA EDUCAÇÃO SUPERIOR (CGCQES)

COORDENAÇÃO-GERAL DO ENADE (CGENADE)

EQUIPE TÉCNICA

Ana Cristina de Lima Lopes	Leticia Terrere Serra Lima
Andréia Alves Ferreira de Oliveira	Marcela Aparecida de Oliveira
Arthur Canotilho Machado	Marcus Vinicius Soares de Brito
Atair Silva de Sousa	Mariangela Abrão
Ayda de Souza Oliveira	Marina Nunes Teixeira Soares
Caio Gedeon de Araujo	Moaci Alves Carneiro
Carla Cristiane Gomes Mesquita	Paola Matos da Hora
Cinthy Costa Santos	Paulo Roberto Martins Santana
Claudia Regina Raimundo	Paulo Tadeu Peres Ingrácio
Daniel Gomes Silva	Pedro Muniz Souza Silva
Davi Contente Toledo	Priscilla Bessa Castilho
Fabiana Paula Simões Cunha	Renato Augusto dos Santos
Fernanda Cristina dos Santos Campos	Roberto Ternes Arrial
Fernanda Marsaro dos Santos	Robson Quintilio
Henrique Correa Soares Junior	Rosilene Cerri
Isabella Maia Fernandes	Rubens Campos de Lacerda Junior
Jane Severino Nunes	Sergio Ricardo Godinho Salazar
Johanes Severo dos Santos Venâncio	Suzi Mesquita Vargas
Jose Reynaldo de Salles Carvalho	Tarcísio Araujo Kuhn Ribeiro
Karinna Pires de Santana	Tatiane Barbosa Magalhães de Gouveia
Leandro de Castro Fiúza	Ulysses Tavares Teixeira

REVISÃO

Fundação Cesgranrio

DIAGRAMAÇÃO E ARTE-FINAL

Fundação Cesgranrio

DIRETORIA DE ESTUDOS EDUCACIONAIS (DIRED)

COORDENAÇÃO DE EDITORAÇÃO E PUBLICAÇÕES (COEP)

CAPA

Marcos Hartwich

Esta publicação deverá ser citada da seguinte forma:

BRASIL. Instituto Nacional de Estudos e Pesquisas Educacionais Anísio Teixeira (Inep). Relatório de curso: Arquitetura e Urbanismo: Universidade Federal de Mato Grosso: Cuiabá - 44. Brasília: Inep, 2019.

Esta publicação é um dos produtos integrantes do contrato celebrado entre o Inep e a Fundação Cesgranrio, referente ao 3º Termo Aditivo do Contrato nº 17/2016 com vigência de 30 de agosto de 2019 a 30 de agosto de 2020.

Apresentação

Instituto Nacional de Estudos e Pesquisas Educacionais Anísio Teixeira (INEP) apresenta o Relatório do Curso com os resultados do ENADE/2019, realizado no dia 24 de novembro, em 1443 locais de provas de 1063 municípios.

Com referência à prova dos estudantes e a alguns resultados obtidos do Questionário de Impressões sobre a prova e do Questionário do Estudante, registrou-se, neste relatório, o desempenho dos estudantes do curso

- de ENGENHARIA AMBIENTAL
- IES: UNIVERSIDADE FEDERAL DA BAHIA
- no Município de(o) SALVADOR

As informações constantes deste relatório traduzem os resultados obtidos a partir da análise dos dados dos estudantes desse curso. A prova foi resolvida por 45 estudantes concluintes. Todos os resultados do curso foram obtidos com base nas análises que consideraram o total de estudantes convocados e presentes ao exame, podendo, portanto, ser estendidos ao total de estudantes concluintes da IES, se não tiver existido um viés de presença.

A prova do ENADE/2019, com duração total de 4 (quatro) horas, apresentou um componente de avaliação da Formação Geral, comum aos cursos de todas as áreas, e um Componente Específico de cada Área.

O Exame Nacional de Desempenho dos Estudantes (ENADE) é um dos pilares da avaliação do Sistema Nacional de Avaliação da Educação Superior (SINAES), criado pela Lei nº 10.861, de 14 de abril de 2004. Além do ENADE, os processos de Avaliação de Cursos de Graduação e de Avaliação Institucional constituem o 'tripé' avaliativo do SINAES; os resultados desses instrumentos avaliativos, reunidos, permitem conhecer, em profundidade, o modo de funcionamento e a qualidade dos cursos e Instituições de Educação Superior (IES) de todo o Brasil.

Em seus quatorze anos de existência, o ENADE passou por diversas modificações. Dentre as inovações mais recentes, estão o tempo mínimo de permanência do estudante na sala de aplicação da prova (por uma hora), adotado em 2013, e a obrigatoriedade de resposta ao Questionário do Estudante e a publicação do Manual do Estudante, adotados em 2014, e o curso como unidade de análise em 2015. Até 2015, a unidade de análise era a combinação de Área, IES e município. Ou seja, se a IES oferecesse curso na Área, em vários *campi* na mesma cidade, a nota era calculada de forma agregada.

Os relatórios de análise dos resultados do ENADE/2019 mantiveram, a princípio a estrutura adotada no ENADE/2017 com as inovações então introduzidas. Dentre essas destacamos: (i) um relatório específico sobre o desempenho das diferentes áreas na prova de Formação Geral; (ii) uma análise do perfil dos coordenadores de curso; (iii) uma análise sobre a percepção de coordenadores de curso e de estudantes, sobre o processo de formação ao longo da graduação; (iv) uma análise do desempenho linguístico dos concluintes, a partir das respostas discursivas na prova de Formação Geral.

Essas medidas adotadas fazem parte de um amplo processo de revisão e reflexão sobre os caminhos percorridos nestes quatorze primeiros anos do SINAES, a fim de aperfeiçoar os processos, instrumentos e procedimentos de aplicação e, por extensão, de qualificar a avaliação da educação superior brasileira, ampliando ainda sua visibilidade e utilização de resultados.

O ENADE foi operacionalizado por meio de uma prova, do Questionário de Percepção sobre a Prova e do Questionário do Estudante. A finalidade da aplicação do Questionário do Estudante foi a de compor o perfil dos participantes, integrando informações do seu contexto às suas percepções e vivências, e a de investigar a capacidade de compreensão desses estudantes frente à sua trajetória no curso e na Instituição de Educação Superior (IES), por meio de questões objetivas que exploraram a função social da profissão e os aspectos fundamentais da formação profissional.

Mesmo considerando as limitações que os instrumentos utilizados podem apresentar, enquanto mecanismo de avaliação de curso, o INEP ratifica que os dados, relativos aos resultados da prova e à opinião dos estudantes, podem ser úteis para orientar as ações pedagógicas e administrativas da IES e do Curso, uma vez que constituem importantes referências para o conhecimento da realidade institucional e para a permanente busca da melhoria da qualidade da graduação, aspectos que evidenciam o caráter integrativo inerente à avaliação.

Brasília, agosto de 2020.

INSTITUTO NACIONAL DE ESTUDOS E PESQUISAS EDUCACIONAIS
ANÍSIO TEIXEIRA

Convenções para as tabelas numéricas

Símbolo	Descrição
0	Dado numérico igual a zero não resultado de arredondamento
0,0	Dado numérico igual a zero resultado de arredondamento
-	Percentual referente ao caso de o total da classe ser igual a zero
.	Se não é possível calcular por falta de observações
Os arredondamentos não foram seguidos de ajustes para garantir soma 100% nas tabelas	

1- Conceito do curso

Conceito ENADE

O cálculo do Conceito ENADE¹ é realizado para cada curso de uma Instituição de Educação Superior enquadrado em uma área de abrangência no ENADE. A nota final do curso depende do desempenho dos estudantes concluintes no Componente de Conhecimento Específico e no Componente de Formação Geral.

A parte referente ao Componente Específico contribui com 75% da nota final, enquanto a parcela, referente à Formação Geral, contribui com 25%, em consonância com o número de questões da prova, 30 e 10, respectivamente. Todas as fórmulas utilizadas para o cômputo das notas estão expressas no relatório síntese da Área, disponibilizado na Internet². O quadro seguinte indica os diferentes intervalos de notas possíveis e os conceitos correspondentes a esses intervalos.

Conceito ENADE	Notas finais
1	0,0 a 0,94
2	0,95 a 1,94
3	1,95 a 2,94
4	2,95 a 3,94
5	3,95 a 5,0
Sem Conceito	

¹ Para informações detalhadas sobre o cálculo do Conceito ENADE, veja Nota Técnica no endereço eletrônico:

<http://portal.inep.gov.br/enade>

² <http://portal.inep.gov.br/web/guest/relatorios>

Os conceitos utilizados no ENADE variaram de 1 a 5, e, à medida que esse valor aumenta, melhor terá sido o desempenho no exame. A linha destacada no quadro anterior corresponde ao conceito obtido pelo curso. Até 2014, o Conceito Enade era calculado para cada Unidade de Observação, constituída pelo conjunto de cursos que compõe uma área de avaliação específica do Enade, de uma mesma Instituição de Educação Superior (IES) em um determinado município. A partir de 2015, o Conceito Enade foi calculado para cada Curso de Graduação avaliado, conforme enquadramento pelas Instituições de Educação Superior em uma das áreas de avaliação, elencadas no artigo 1º da Portaria Normativa do MEC nº 8, de 26 de abril de 2017 de acordo, com a metodologia explicitada na Nota Técnica nº 16/2018/CGCQES/DAES³. É importante notar que as provas do Enade podem apresentar diferentes níveis de dificuldade de ano para ano. Diferentemente de outras provas aplicadas pelo Inep, como o Saeb e o Enem, que utilizam a Teoria de Resposta ao Item (TRI), o que permite a comparação de diferentes edições, o Enade utiliza a Teoria Clássica dos Testes - TCT, o que não garante a comparabilidade entre edições do exame. A padronização para o cálculo do Conceito Enade garante a comparabilidade dentro de uma determinada área e para um determinado ano, nunca entre diferentes edições do Enade, e tampouco entre áreas do mesmo ano.

³ http://download.inep.gov.br/educacao_superior/enade/notas_tecnicas/2017/nota_tecnica_n16.2018_calculo_conceito-enade.pdf

2- Desempenho dos estudantes na prova

Nesta seção apresenta-se o desempenho dos estudantes desse curso no ENADE/2019. Para isso, foram calculadas as estatísticas básicas da prova como um todo e separadamente do Componente de Formação Geral e do Componente de Conhecimento Específico.

No quadro abaixo, são apresentadas as seguintes estatísticas: tamanho da população, número de presentes, média, erro padrão da média, desvio padrão, mediana, nota mínima, nota máxima e coeficiente de assimetria¹.

Para cotejar a situação deste curso na IES, são também apresentadas as mesmas estatísticas para cursos da mesma área na UF, Grande Região, Categoria Administrativa e Organização Acadêmica da IES e os valores para o Brasil como um todo.

Desempenho geral dos estudantes no Componente de Formação Geral e no Componente de Conhecimento Específico da prova do ENADE/2019, no Curso, na UF, na Grande Região, Categoria Administrativa, Organização Acadêmica e no total Brasil.

ENGENHARIA AMBIENTAL

ENADE		Curso	UF	Região	Cat. Adm.	Org. Acad.	Brasil
Tamanho da população		46	360	1515	3680	5039	8324
Número de presentes		45	328	1340	3365	4519	7327
Resultado Geral	Média	60,4	44,7	42,5	50,6	47,4	44,7
	Erro padrão da média	2,0	0,8	0,4	0,2	0,2	0,2
	Desvio padrão	13,3	14,3	13,9	12,7	13,4	13,5
	Mediana	59,7	43,8	41,9	51,1	47,7	44,7
	Mínimo	30,8	5,1	5,1	0,0	0,0	0,0
	Máximo	86,7	86,7	86,7	87,2	87,2	87,2
	Coeficiente de Assimetria	-0,2	0,3	0,2	-0,2	-0,1	0,0
Formação Geral	Média	58,6	47,5	45,3	52,5	49,0	46,2
	Erro padrão da média	2,1	1,0	0,5	0,3	0,2	0,2
	Desvio padrão	14,2	16,8	16,7	15,6	16,5	16,8
	Mediana	60,0	48,0	45,7	53,2	49,7	46,7
	Mínimo	25,7	8,0	1,2	0,0	0,0	0,0
	Máximo	82,2	84,6	92,8	94,4	94,4	94,4
	Coeficiente de Assimetria	-0,3	0,0	0,0	-0,2	-0,2	-0,1
Comp. Específico	Média	61,0	43,8	41,5	49,9	46,9	44,2
	Erro padrão da média	2,1	0,9	0,4	0,2	0,2	0,2
	Desvio padrão	14,4	15,7	15,0	14,0	14,6	14,6
	Mediana	60,5	42,2	40,7	50,3	46,9	43,7
	Mínimo	29,6	1,5	1,5	0,0	0,0	0,0
	Máximo	92,6	92,6	92,6	92,6	92,6	92,6
	Coeficiente de Assimetria	-0,0	0,3	0,2	-0,1	-0,0	0,1

Nota: O coeficiente de assimetria foi calculado como: $(\sum_i (x_i - \mu)^3 / n) / s^3$, onde μ é a média da amostra, n é o tamanho da amostra e s é o desvio padrão da amostra.

¹ Uma explicação das estatísticas utilizadas podem ser encontradas no glossário dos relatórios sínteses de Área:

<http://portal.inep.gov.br/web/guest/relatorios>.

A seguir, encontra-se um gráfico no qual se compara o desempenho do curso nessa IES com o desempenho da Área, levando em conta a totalidade de estudantes da Área, na UF, na Grande Região em que estão incluídas e no Brasil. Nesse gráfico, são apresentadas as notas médias obtidas no Componente de Formação Geral.

Notas médias dos estudantes (concluintes) no Componente de Formação Geral na prova.

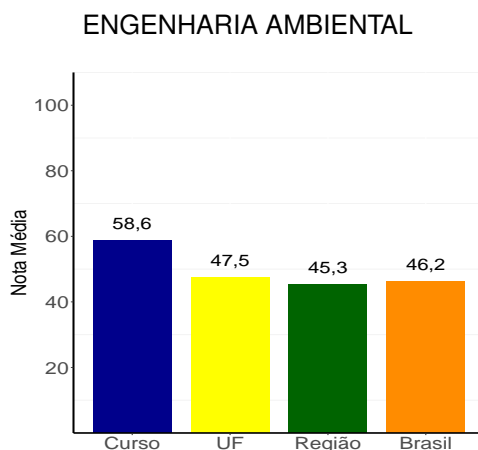

Pode-se observar pelo gráfico que, no Componente de Formação Geral, a nota média dos concluintes no curso foi 58,6, na UF, 47,5, na Grande Região, 45,3 e no Brasil, 46,2.

O gráfico que segue apresenta as notas médias obtidas no Componente de Conhecimento Específico para o curso em pauta, para UF, para Grande Região e para o Brasil como um todo.

Notas médias dos estudantes (concluintes) no Componente de Conhecimento Específico na prova.

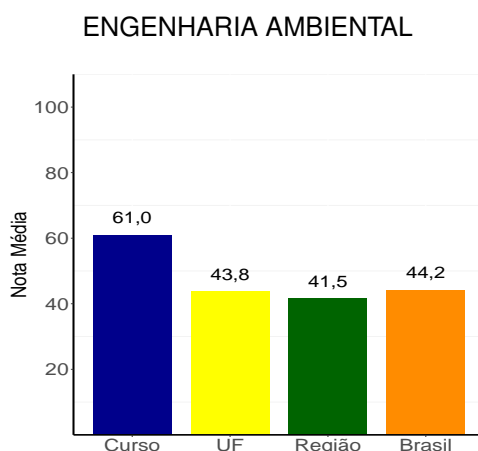

Pode-se observar pelo gráfico que, no Componente de Conhecimento Específico, a nota média dos concluintes no curso foi 61,0, na UF, 43,8, na Grande Região, 41,5 e no Brasil, 44,2.

Os gráficos a seguir ilustram a distribuição das notas dos estudantes, respectivamente, no Componente de Formação Geral e no Componente de Conhecimento Específico para Curso, para UF, para a Grande Região e para o Brasil, e mostram em quais intervalos de notas houve maior concentração das notas dos concluintes. O intervalo utilizado foi de 10 em 10 unidades, aberto à esquerda e fechado à direita, com exceção do primeiro intervalo, [0; 10], fechado em ambos os extremos.

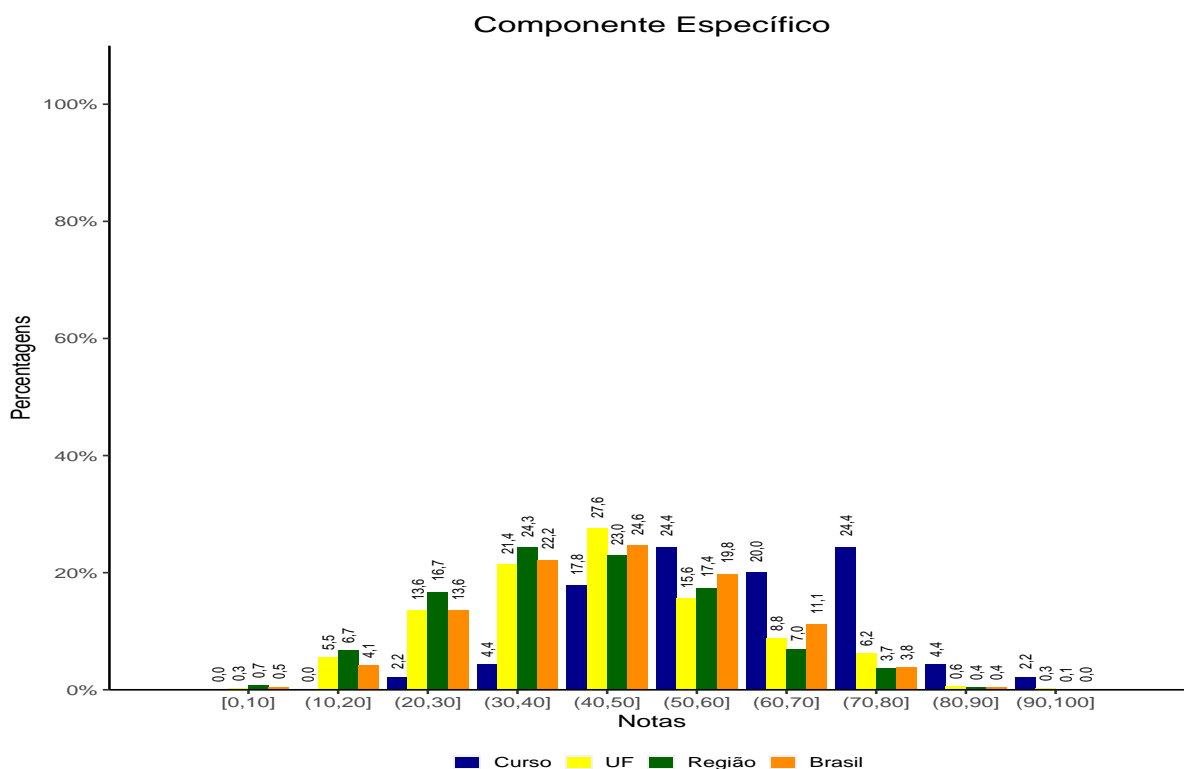
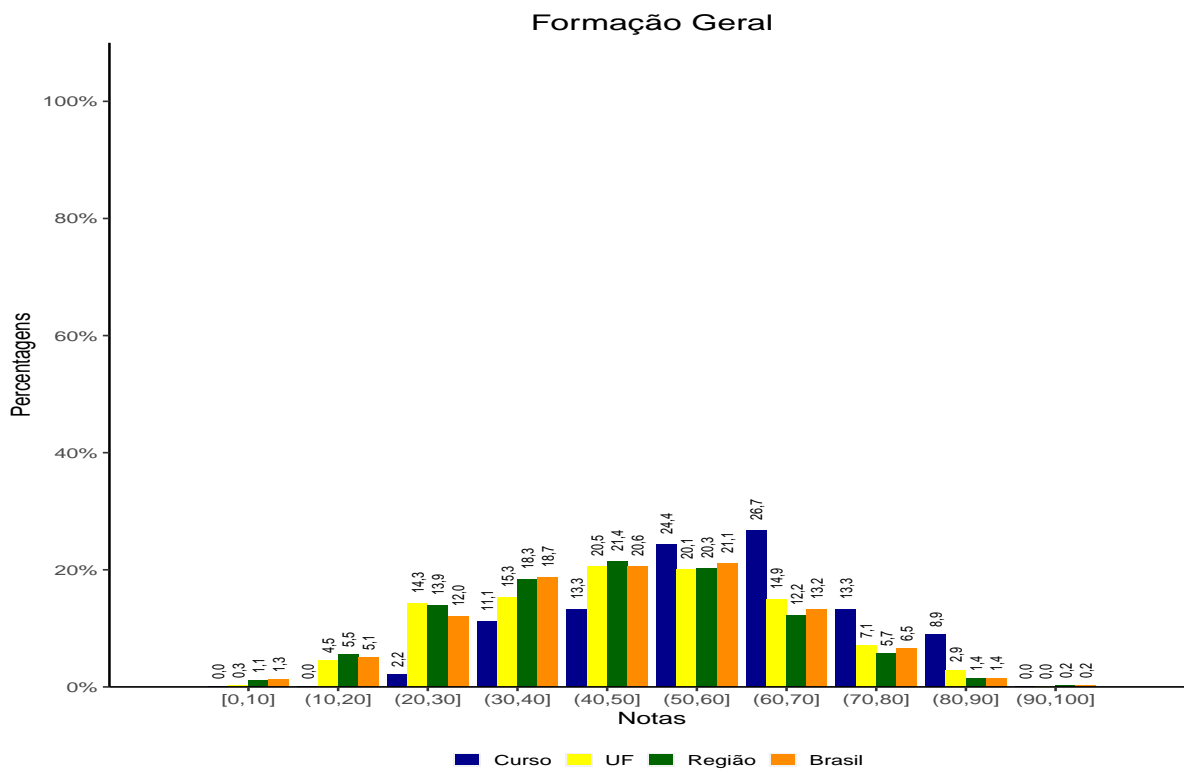

O quadro subsequente apresenta, inicialmente, o percentual de estudantes do curso em cada quarto de desempenho. O desempenho dos alunos foi classificado em quatro níveis. Para tanto, esse desempenho foi colocado em ordem ascendente. O percentil 25, P25 (52,9) também conhecido como primeiro quartil, é a nota de desempenho que deixa um quarto (25%) dos valores observados abaixo, e três quartos, acima. O Quarto Inferior de desempenho é composto pelas notas abaixo do primeiro quartil. Já o percentil 75, P75 (70,6) também conhecido como terceiro quartil, é o valor para o qual há três quartos (75%) dos dados abaixo, e, um quarto, acima dele. O Quarto Superior de desempenho é composto pelas notas iguais ou acima do terceiro quartil. O percentil 50, P50 (59,7) também conhecido como mediana, é o valor que divide as notas em dois conjuntos de igual tamanho.

Há, também, a indicação dos percentuais de estudantes em cada nível de agregação (Grande Região, Categoria Administrativa e Organização Acadêmica). As informações referem-se à prova como um todo, considerando tanto o Componente de Formação Geral quanto o Componente de Conhecimento Específico, e a totalidade de questões utilizadas, sejam objetivas ou discursivas.

Agrupamento		Concluintes			
		Até P25	P25 a P50	P50 a P75	P75 a P100
Curso		4,4	8,9	15,6	71,1
Brasil		24,9	25,0	25,0	25,1
Região	Norte	37,9	28,8	22,0	11,3
	Nordeste	31,2	25,5	22,7	20,5
	Sudeste	22,3	24,3	25,2	28,2
	Sul	18,0	25,6	29,7	26,6
	Centro-Oeste	24,1	22,8	23,6	29,5
	Cat. Adm.	Pública	11,3	20,4	28,1
Privada		36,3	29,0	22,5	12,3
Org. Acad.	Universidade	18,7	22,6	26,6	32,1
	Centro Universitário	35,3	29,8	23,8	11,1
	Faculdade	41,2	29,7	19,2	9,9
	CEFET / IFET	9,2	23,1	30,3	37,3

* Por questões de arredondamento, os valores desta e de algumas outras Tabelas podem não somar exatamente 100%.

3- Percepção dos estudantes sobre a prova

No dia da aplicação da prova, foi solicitado aos estudantes que respondessem a um questionário intitulado "Percepção da prova". Os resultados desse questionário fornecem dados que podem enriquecer a análise da prova e demais instrumentos de avaliação pelos coordenadores de curso.

Nos quadros a seguir, encontram-se os percentuais de respostas válidas emitidas pelos estudantes do curso da IES, da UF, da Grande Região, da Categoria Administrativa, da Organização Acadêmica a que pertencem e, por fim, os percentuais do Brasil.

Percentual de respostas dos concluintes às questões relativas à percepção sobre a prova por Curso, UF, Grande Região, Categoria Administrativa, Organização Acadêmica e no total Brasil.

Questão	Resposta	Curso	UF	Região	Cat. Adm.	Org. Acad.	Brasil
Qual o grau de dificuldade desta prova na parte de Formação Geral?	Muito fácil.	2,3	1,0	1,3	1,2	1,2	1,1
	Fácil.	30,2	12,3	10,4	11,3	10,1	8,6
	Médio.	65,1	66,4	65,8	68,2	65,5	64,1
	Difícil.	2,3	19,3	20,8	17,9	21,2	23,8
	Muito difícil.	0,0	1,0	1,6	1,3	1,9	2,5
Qual o grau de dificuldade desta prova na parte de Componente Específico?	Muito fácil.	2,3	0,3	0,4	0,3	0,5	0,5
	Fácil.	16,3	5,0	5,1	4,5	4,3	4,1
	Médio.	60,5	63,7	60,5	59,8	58,1	56,4
	Difícil.	18,6	28,3	31,5	32,4	34,0	35,5
	Muito difícil.	2,3	2,7	2,6	2,9	3,2	3,5
Considerando a extensão da prova, em relação ao tempo total, você considera que a prova foi	muito longa.	11,6	13,8	11,8	9,2	10,5	10,6
	longa.	32,6	25,8	21,9	22,1	21,9	21,9
	adequada	55,8	53,0	58,5	63,7	61,9	60,6
	curta.	0,0	5,4	6,3	4,4	4,8	5,9
	muito curta.	0,0	2,0	1,5	0,7	0,9	1,1
Os enunciados das questões da prova na parte de Formação Geral estavam claros e objetivos?	Sim, todos.	25,6	25,3	23,1	21,7	21,7	22,2
	Sim, a maioria.	67,4	59,0	56,9	58,2	57,6	56,4
	Apenas cerca da metade.	7,0	9,3	11,2	12,5	12,7	13,0
	Poucos.	0,0	6,0	8,3	6,9	7,4	7,8
	Não, nenhum.	0,0	0,3	0,5	0,7	0,5	0,6

Questão	Resposta	Curso	UF	Região	Cat. Adm.	Org. Acad.	Brasil
Os enunciados das questões da prova na parte de Componente Específico Específico estavam claros e objetivos?	Sim, todos.	32,6	25,3	23,1	21,9	21,8	22,1
	Sim, a maioria.	60,5	59,0	58,3	61,2	60,0	58,7
	Apenas cerca da metade.	7,0	10,7	12,7	11,3	12,0	12,5
	Poucos.	0,0	4,0	5,3	5,1	5,7	6,2
	Não, nenhum.	0,0	1,0	0,5	0,4	0,5	0,5
As informações/instruções fornecidas para a resolução das questões foram suficientes para resolvê-las?	Sim, até excessivas.	7,0	5,0	5,2	6,3	6,2	5,5
	Sim, em todas elas.	58,1	36,6	33,5	36,2	34,4	33,8
	Sim, na maioria delas.	32,6	45,0	46,5	45,6	46,9	46,9
	Sim, somente em algumas.	2,3	13,1	14,4	11,4	11,9	13,0
	Não, em nenhuma delas.	0,0	0,3	0,5	0,4	0,6	0,7
Você se deparou com alguma dificuldade ao responder à prova. Qual?	Desconhecimento do conteúdo.	16,3	16,8	15,5	18,5	17,9	16,9
	Forma diferente de abordagem do conteúdo.	23,3	44,8	48,9	46,7	48,0	50,3
	Espaço insuficiente para responder às questões.	2,3	4,7	5,0	3,8	3,8	3,7
	Falta de motivação para fazer a prova.	7,0	8,1	11,2	15,5	13,6	12,0
	Não tive qualquer tipo de dificuldade para responder à prova.	51,2	25,6	19,3	15,5	16,7	17,0
Considerando apenas as questões objetivas da prova, você percebeu que	não estudou ainda a maioria desses conteúdos.	4,7	3,7	3,4	2,2	2,5	2,6
	estudou alguns desses conteúdos, mas não os aprendeu.	4,7	8,4	8,0	5,0	6,5	7,4
	estudou a maioria desses conteúdos, mas não os aprendeu.	2,3	6,7	12,4	12,0	13,1	13,4
	estudou e aprendeu muitos desses conteúdos.	74,4	70,7	69,0	70,5	68,0	66,9
	estudou e aprendeu todos esses conteúdos.	14,0	10,4	7,3	10,2	10,0	9,7
Qual foi o tempo gasto por você para concluir a prova?	Menos de uma hora.	0,0	0,3	0,2	0,4	0,5	0,5
	Entre uma e duas horas.	2,3	3,7	6,9	12,4	12,5	10,7
	Entre duas e três horas.	23,3	23,3	25,2	34,7	33,5	30,3
	Entre três e quatro horas.	60,5	57,3	54,6	45,8	46,2	50,5
	Quatro horas, e não consegui terminar.	14,0	15,3	13,1	6,7	7,3	8,0

4- Resultado da Análise do Questionário do Estudante

O processo avaliativo do ENADE contempla, além das provas de desempenho no Componente de Formação Geral e no Componente de Conhecimento Específico, o Questionário do Estudante, que foi preenchido *on-line*, na página do INEP, na Internet. Esse questionário é de fundamental importância, já que permite o conhecimento e a análise do perfil socioeconômico e cultural dos estudantes concluintes, além da percepção sobre o ambiente de ensino-aprendizagem e sobre a organização do curso, do currículo e da atividade docente.

O questionário fornece maior conhecimento acerca dos fatores que podem estar relacionados ao desempenho dos estudantes. Dessa forma, tal questionário configura-se um conjunto significativo de informações que podem contribuir para a melhoria da educação superior, tanto em relação à formulação de políticas públicas quanto à atuação dos gestores de ensino e dos docentes.

No quadro seguinte, são indicados, para cada alternativa de resposta de questões selecionadas do Questionário do Estudante, a nota média obtida, e o percentual de concluintes do curso que optou por tal alternativa.

Para cotejar a situação do curso na IES, são também apresentadas as mesmas estatísticas na UF, Grande Região, Categoria Administrativa e Organização Acadêmica do curso, e os valores para o Brasil como um todo.

Nota média e representatividade dos participantes da área segundo as respostas a questões selecionadas do Questionário do Estudante, no Curso, na UF, na Grande Região, Cat. Administrativa, Org. Acadêmica e no total Brasil.*

Questão	Resposta	Curso		UF		Região		Cat. Adm.		Org. Acad.		Brasil	
		Nota Média	%	Nota Média	%	Nota Média	%	Nota Média	%	Nota Média	%	Nota Média	%
Q2 - Qual é a sua cor ou raça?	Branca.	56,8	28,9	46,2	22,4	44,0	29,9	51,4	58,2	48,3	59,8	46,2	53,6
	Preta.	58,4	17,8	42,7	23,1	40,8	13,4	48,2	7,3	45,6	7,0	41,9	8,3
	Amarela.	-	0,0	41,5	2,3	36,6	3,1	50,2	2,6	49,1	2,3	44,7	2,4
	Parda.	63,5	51,1	45,1	50,6	42,4	51,2	49,6	29,0	45,9	28,1	42,9	33,4
	Indígena.	-	0,0	-	0,0	34,7	0,3	44,6	0,3	43,5	0,2	41,7	0,2
	Não quero declarar.	54,9	2,2	45,3	1,6	43,9	2,0	50,4	2,6	48,8	2,5	48,2	2,1
Q8 - Qual a renda total de sua família, incluindo seus rendimentos?	Até 1,5 salário mínimo (até R\$ 1.431,00).	52,3	15,6	42,7	22,7	37,6	26,6	45,3	14,9	43,1	13,9	39,9	16,7
	De 1,5 a 3 salários mínimos (R\$ 1.431,01 a R\$ 2.862,00).	56,5	22,2	42,0	31,8	42,5	30,2	48,5	23,9	45,5	23,6	42,7	26,6
	De 3 a 4,5 salários mínimos (R\$ 2.862,01 a R\$ 4.293,00).	62,1	24,4	45,7	20,1	43,0	19,4	50,7	20,3	47,0	21,1	44,7	21,7
	De 4,5 até 6 salários mínimos (R\$ 4.293,01 a R\$ 5.724,00).	65,6	13,3	46,2	12,7	47,6	9,5	52,2	14,1	48,7	14,2	47,0	12,5
	De 6 até 10 salários mínimos (R\$ 5.724,01 a R\$ 9.540,00).	67,4	20,0	52,8	9,4	46,5	9,3	53,8	15,4	50,1	16,0	48,3	13,8
	De 10 até 30 salários mínimos (R\$ 9.540,01 a R\$ 28.620,00).	46,2	2,2	50,4	2,3	49,5	4,6	55,2	10,0	52,5	9,9	51,2	7,7
	Acima de 30 salários mínimos (mais de R\$ 28.620,00).	59,2	2,2	51,6	1,0	44,5	0,5	56,6	1,3	52,4	1,3	51,4	1,0

Questão	Resposta	Curso		UF		Região		Cat. Adm.		Org. Acad.		Brasil	
		Nota Média	%	Nota Média	%	Nota Média	%	Nota Média	%	Nota Média	%	Nota Média	%
Q9 - Qual alternativa abaixo melhor descreve sua situação financeira (incluindo bolsas)?	Não tenho renda e meus gastos são financiados por programas governamentais.	49,6	8,9	41,7	9,4	38,6	10,0	47,2	7,4	45,6	6,8	41,4	7,7
	Não tenho renda e meus gastos são financiados pela minha família ou por outras pessoas.	60,9	17,8	43,9	31,8	42,9	36,9	49,5	41,3	47,5	36,1	45,3	31,7
	Tenho renda, mas recebo ajuda da família ou de outras pessoas para financiar meus gastos.	64,1	55,6	49,9	32,1	45,9	26,6	53,1	34,7	50,1	33,2	47,1	33,1
	Tenho renda e não preciso de ajuda para financiar meus gastos.	44,4	4,4	41,3	7,1	43,1	6,2	51,1	7,8	47,5	9,0	45,1	9,2
	Tenho renda e contribuo com o sustento da família.	57,1	13,3	41,3	14,6	39,6	14,6	48,3	7,0	42,6	10,4	41,1	13,0
	Sou o principal responsável pelo sustento da família.	-	0,0	36,8	4,9	37,1	5,5	46,5	1,6	40,8	4,4	39,2	5,3
	Nenhuma.	-	0,0	37,5	4,2	36,3	4,9	45,5	3,1	42,2	3,6	40,4	4,4
Q4 - Até que etapa de escolarização seu pai concluiu?	Ensino fundamental: do 1º ao 5º ano (1ª a 4ª série).	52,8	15,6	43,4	21,1	40,8	20,9	47,2	15,8	43,4	17,4	41,5	21,1
	Ensino fundamental: do 6º ao 9º ano (5ª a 8ª série).	67,8	8,9	42,9	12,3	40,8	13,1	49,4	12,8	46,1	13,9	43,5	14,5
	Ensino médio.	60,3	44,4	44,7	45,5	42,5	41,6	50,3	36,8	47,4	35,7	44,6	36,4
	Ensino superior - Graduação.	61,1	24,4	49,4	12,7	46,7	15,0	53,0	22,5	50,6	20,7	48,7	17,0
	Pós-graduação.	67,1	6,7	50,5	4,2	47,5	4,6	55,1	9,0	52,5	8,7	50,9	6,7
Q5 - Até que etapa de escolarização sua mãe concluiu?	Nenhuma.	-	0,0	40,9	1,9	36,8	2,8	44,0	1,4	39,1	1,8	37,4	2,0
	Ensino fundamental: do 1º ao 5º ano (1ª a 4ª série).	48,6	2,2	39,5	9,1	38,1	11,9	46,8	10,0	43,0	12,7	41,0	15,4
	Ensino fundamental: do 6º ao 9º ano (5ª a 8ª série).	50,4	8,9	42,5	10,1	40,5	12,1	48,5	9,9	45,3	10,9	42,5	12,5
	Ensino médio.	62,5	57,8	45,4	46,1	42,5	41,3	49,9	36,7	47,2	35,6	44,5	36,2
	Ensino superior - Graduação.	55,3	22,2	44,8	20,1	44,8	19,3	52,9	25,2	50,4	23,7	47,7	20,8
	Pós-graduação.	73,2	8,9	48,7	12,7	46,0	12,7	52,5	16,8	49,8	15,2	48,2	13,1
Q17 - Em que tipo de escola você cursou o ensino médio??	Todo em escola pública.	57,8	46,7	43,0	57,5	39,9	51,3	48,3	47,7	45,1	51,6	42,5	58,3
	Todo em escola privada (particular).	62,7	53,3	49,2	32,5	46,3	40,2	53,0	45,8	50,7	40,8	48,9	33,6
	Todo no exterior.	-	0,0	-	0,0	-	0,0	44,8	0,0	37,1	0,1	36,4	0,1
	A maior parte em escola pública.	-	0,0	42,9	4,2	36,9	3,4	46,9	2,1	41,9	3,2	40,9	3,5
	A maior parte em escola privada (particular).	-	0,0	38,4	5,8	41,4	4,9	50,2	3,7	47,9	3,7	44,3	4,1
	Parte no Brasil e parte no exterior.	-	0,0	-	0,0	51,2	0,2	59,6	0,6	55,5	0,6	54,6	0,4
Q15 - Seu ingresso no curso de graduação se deu por meio de políticas de ação afirmativa ou inclusão social?	Não.	62,9	60,0	44,5	67,9	42,5	69,5	51,0	68,7	47,3	71,5	44,5	72,0
	Sim, por critério étnico racial.	72,0	2,2	46,9	1,6	44,6	1,7	46,4	2,9	45,1	2,2	43,3	1,9
	Sim, por critério de renda.	-	0,0	39,3	4,9	37,1	6,3	45,9	3,4	43,5	4,6	41,0	5,8
	Sim, por ter estudado em escola pública ou particular com bolsa de estudos.	54,1	24,4	45,4	14,9	43,4	12,6	50,2	14,8	48,6	12,3	46,3	11,4
	Sim, por sistema que combina dois ou mais critérios anteriores.	58,9	13,3	49,7	8,4	46,2	7,7	51,2	9,4	50,4	8,5	48,8	7,6
	Sim, por sistema diferente dos anteriores.	-	0,0	39,9	2,3	34,8	2,1	45,9	0,8	41,8	0,9	38,3	1,3

A seguir, serão apresentados gráficos com a distribuição das respostas dos concorrentes a questões selecionadas do Questionário do Estudante. Esses gráficos abordam temas relacionados à percepção do estudante sobre os recursos físicos e pedagógicos do Curso e à qualidade do ensino oferecido.

Os alunos deveriam assinalar o grau de concordância com cada uma das assertivas, indo de 6 (Concordo Totalmente) a 1 (Discordo Totalmente).

■ Curso ■ UF ■ Região ■ Brasil

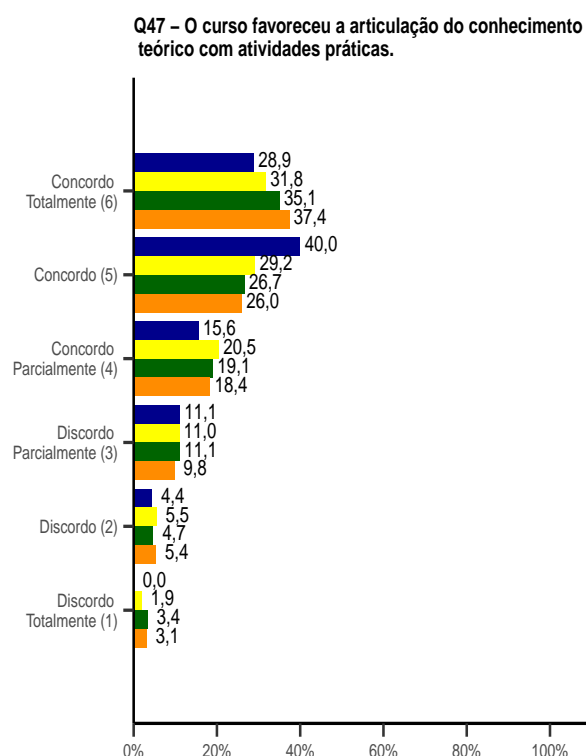
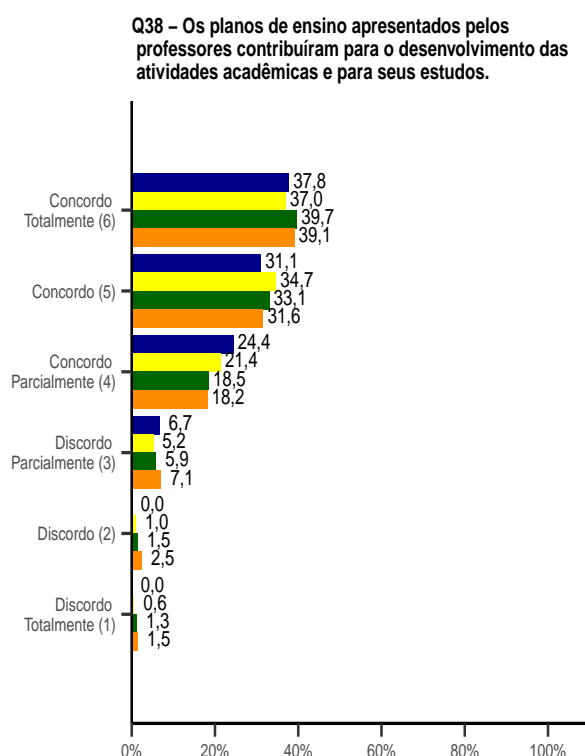
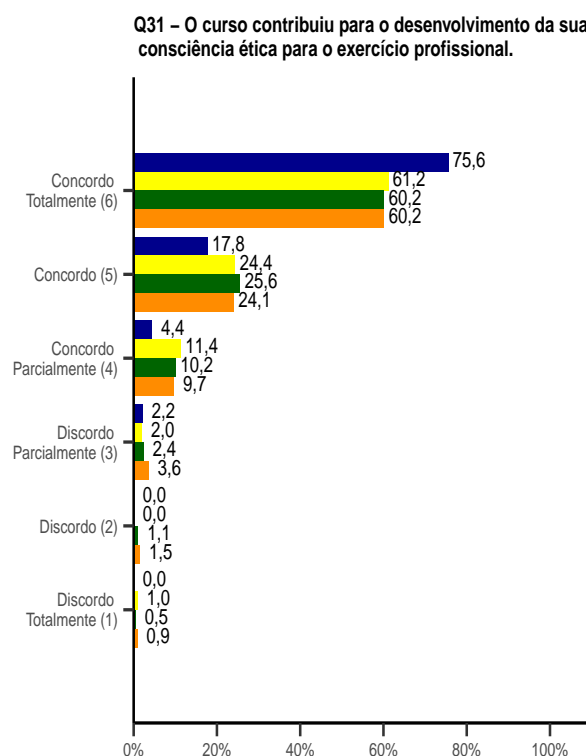
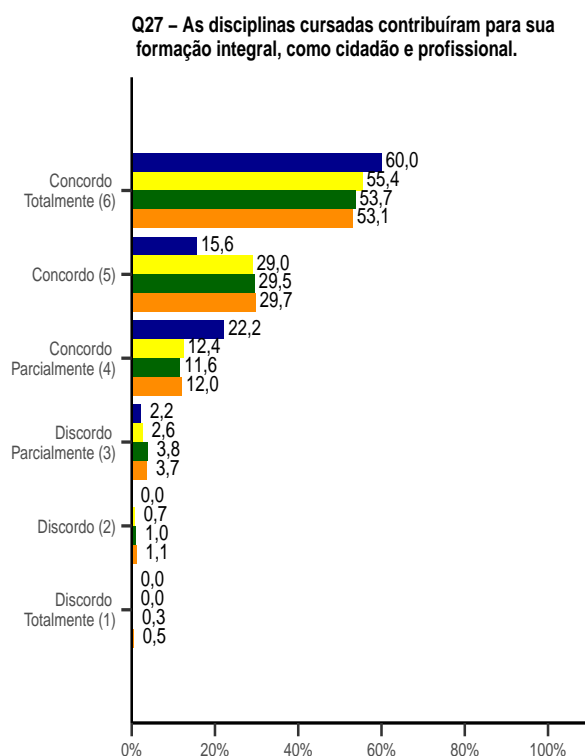

■ Curso ■ UF ■ Região ■ Brasil

Q57 – Os professores demonstram domínio dos conteúdos abordados nas disciplinas.

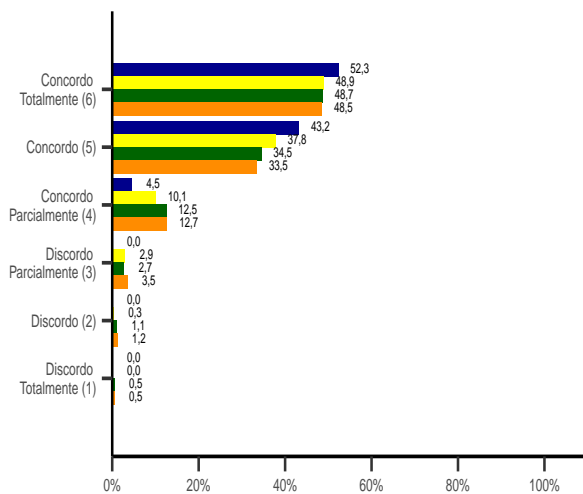

Q60 – O curso disponibilizou monitores ou tutores para auxiliar os estudantes.

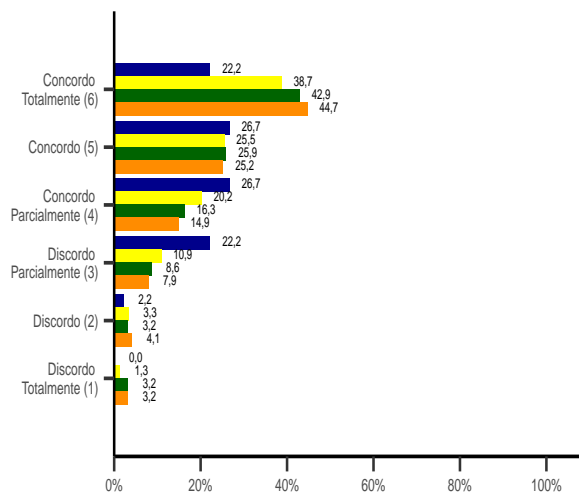

Q61 – As condições de infraestrutura das salas de aula foram adequadas.

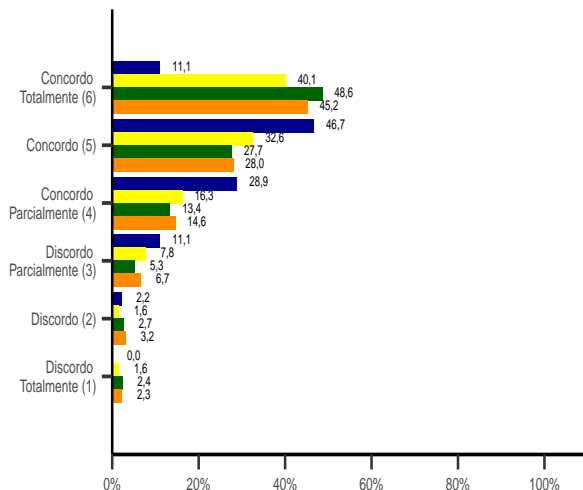

Q62 – Os equipamentos e materiais disponíveis para as aulas práticas foram adequados para a quantidade de estudantes.

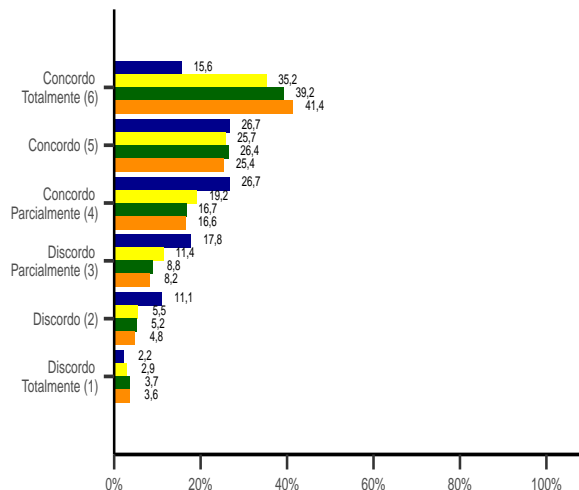

Q63 – Os ambientes e equipamentos destinados às aulas práticas foram adequados ao curso.

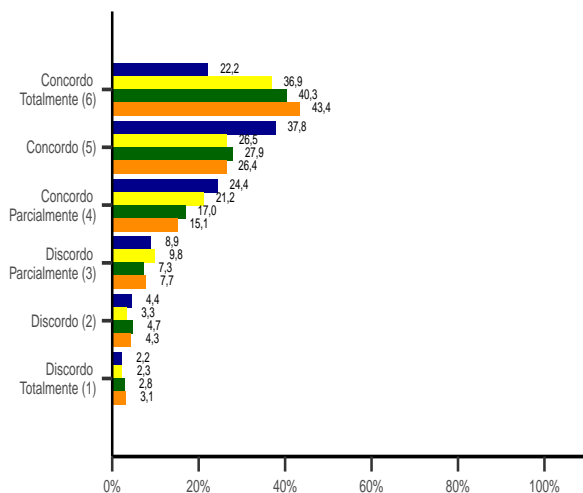

Q64 – A biblioteca dispôs das referências bibliográficas que os estudantes necessitaram.

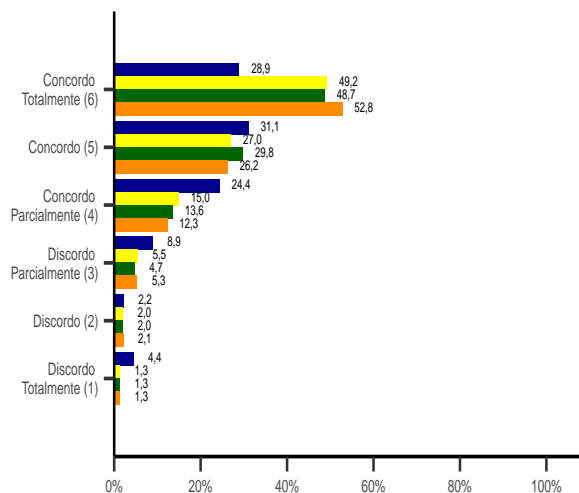

5 - Estatísticas das Questões da Prova e do Questionário do Estudante

Para favorecer a avaliação do desempenho dos alunos do curso desta IES, as Tabelas a seguir apresentam, também, as informações dos agregados de cursos na mesma, UF, Grande Região, Categoria Administrativa e Organização Acadêmica do curso em pauta.

Distribuição das respostas dos concluintes em cada alternativa das questões objetivas no Componente de Formação Geral, quanto ao percentual de acertos por Curso, UF, Grande Região, Categoria Administrativa, Organização Acadêmica, Brasil e as respostas específicas da IES¹.

Questão	Percentual de Acerto						Gabarito	Resposta do Curso					
	Curso	UF	Região	Cat. Adm.	Org. Acad.	Brasil		A	B	C	D	E	SI*
1	-	-	-	-	-	-	*	-	-	-	-	-	-
2	80,0	65,3	67,7	79,4	74,5	69,8	D	6,7	0,0	2,2	80,0	11,1	0,0
3	86,7	68,2	65,9	75,2	70,8	67,0	C	2,2	0,0	86,7	6,7	4,4	0,0
4	73,3	57,1	55,0	60,4	56,6	54,9	B	2,2	73,3	20,0	2,2	2,2	0,0
5	46,7	21,1	19,5	25,8	22,3	19,4	C	17,8	4,4	46,7	8,9	22,2	0,0
6	64,4	55,5	51,7	59,4	54,9	51,8	C	13,3	15,6	64,4	2,2	4,4	0,0
7	64,4	59,4	60,2	59,4	57,8	57,4	D	0,0	4,4	2,2	64,4	28,9	0,0
8	86,7	65,9	62,7	75,1	69,0	63,1	B	2,2	86,7	4,4	2,2	4,4	0,0

* Questões deixadas sem respostas ou com múltiplas respostas são agrupadas na categoria "SI".

Média e desvio padrão das notas dos concluintes, nas questões discursivas, no Componente de Formação Geral, quanto ao Curso, UF, Grande Região, Categoria Administrativa, Organização Acadêmica e Brasil.

Questão	Curso		UF		Região		Cat. Adm.		Org. Acad.		Brasil	
	Média	Desvio Padrão	Média	Desvio Padrão	Média	Desvio Padrão	Média	Desvio Padrão	Média	Desvio Padrão	Média	Desvio Padrão
1	34,9	27,9	32,2	25,9	29,5	24,8	34,7	26,5	32,4	26,1	30,7	25,5
2	43,1	30,1	37,0	29,6	33,2	26,5	41,6	26,4	38,6	27,0	36,0	27,0

¹ A íntegra da prova está disponível em: <http://portal.inep.gov.br/educacao-superior/enade/provas-e-gabaritos>.

Distribuição das respostas dos concluintes, em cada alternativa das questões objetivas no Componente de Conhecimento Específico, considerando-se o Curso, UF, Grande Região, Categoria Administrativa, Organização Acadêmica, Brasil e as respostas específicas da IES.

Questão	Percentual de Acerto						Gabarito	Resposta do Curso					
	Curso	UF	Região	Cat. Adm.	Org. Acad.	Brasil		A	B	C	D	E	SI#
9	42,2	28,9	27,6	38,8	35,9	32,6	A	42,2	0,0	20,0	22,2	15,6	0,0
10	53,3	51,9	52,1	53,7	53,2	52,8	E	22,2	0,0	2,2	20,0	53,3	2,2
11	60,0	26,3	27,7	47,1	44,3	40,2	D	20,0	8,9	4,4	60,0	6,7	0,0
12	57,8	51,9	49,5	58,1	56,8	54,8	B	4,4	57,8	2,2	4,4	31,1	0,0
13	68,9	47,1	44,1	63,4	60,6	56,8	B	6,7	68,9	4,4	6,7	13,3	0,0
14	35,6	20,1	24,9	30,7	27,8	24,3	E	6,7	2,2	17,8	37,8	35,6	0,0
15	73,3	68,8	69,8	72,6	71,8	71,0	D	2,2	11,1	4,4	73,3	8,9	0,0
16	60,0	46,4	43,0	57,0	55,2	51,9	C	17,8	2,2	60,0	20,0	0,0	0,0
17	71,1	32,8	34,1	48,7	43,2	37,7	B	11,1	71,1	4,4	11,1	2,2	0,0
18	33,3	24,0	25,7	32,6	30,0	27,9	C	11,1	20,0	33,3	20,0	15,6	0,0
19	86,7	73,4	72,7	82,5	78,2	75,5	D	11,1	0,0	2,2	86,7	0,0	0,0
20	66,7	36,4	34,8	43,4	38,6	34,8	E	0,0	4,4	22,2	6,7	66,7	0,0
21	82,2	47,4	46,0	55,0	49,2	45,6	B	6,7	82,2	6,7	2,2	2,2	0,0
22	51,1	20,8	19,4	32,0	27,0	22,2	C	26,7	8,9	51,1	8,9	4,4	0,0
23	71,1	42,5	44,7	58,3	54,3	48,9	A	71,1	6,7	13,3	2,2	4,4	2,2
24	-	-	-	-	-	-	*	-	-	-	-	-	-
25	53,3	59,4	56,7	58,5	58,0	56,6	A	53,3	24,4	11,1	4,4	6,7	0,0
26	35,6	24,0	27,0	39,7	35,2	32,4	D	15,6	13,3	13,3	35,6	22,2	0,0
27	51,1	32,1	25,8	28,9	28,2	26,1	C	11,1	2,2	51,1	20,0	15,6	0,0
28	-	-	-	-	-	-	**	-	-	-	-	-	-
29	73,3	41,6	41,2	52,0	46,5	42,4	B	2,2	73,3	4,4	17,8	2,2	0,0
30	-	-	-	-	-	-	**	-	-	-	-	-	-
31	75,6	52,9	48,8	58,4	54,0	50,4	C	6,7	2,2	75,6	13,3	2,2	0,0
32	31,1	27,3	29,0	32,0	30,7	30,0	A	31,1	13,3	0,0	44,4	11,1	0,0
33	84,4	54,5	53,0	64,5	59,7	56,6	A	84,4	2,2	4,4	0,0	6,7	2,2
34	80,0	65,9	61,2	60,0	58,4	57,8	D	17,8	2,2	0,0	80,0	0,0	0,0
35	-	-	-	-	-	-	**	-	-	-	-	-	-

Questões deixadas sem respostas ou com múltiplas respostas são agrupadas na categoria "SI".

* Anulada pela comissão.

** Desconsiderada pelo bisserial.

Média e desvio padrão dos concluintes, nas questões discursivas, no Componente de Conhecimento Específico, considerando-se Curso, UF, Grande Região, Categoria Administrativa, Organização Acadêmica e Brasil.

Questão	Curso		UF		Região		Cat. Adm.		Org. Acad.		Brasil	
	Média	Desvio Padrão	Média	Desvio Padrão	Média	Desvio Padrão	Média	Desvio Padrão	Média	Desvio Padrão	Média	Desvio Padrão
3	64,9	30,5	51,6	31,4	29,7	24,9	32,2	22,7	29,9	22,7	28,5	22,7
4	74,8	31,8	62,6	32,0	51,6	34,0	56,4	32,7	54,3	33,0	53,6	33,3
5	47,3	34,7	40,4	38,0	39,8	33,7	46,6	32,3	43,1	33,0	41,1	33,2

As tabelas a seguir apresentam, para os concluintes do curso e do total de alunos do Brasil da área, a distribuição de respostas às questões do Questionário do Estudante². Cada linha corresponde a uma das questões (indicado na primeira coluna) e as demais colunas, encabeçadas por letras, as alternativas de respostas. Todos os estudantes presentes foram incluídos, mesmo os que não responderam ao questionário.

² O Questionário do Estudante está disponível em: <http://portal.inep.gov.br/web/guest/questionario-do-estudante>.

Distribuição das respostas às questões do Questionário do Estudante, relativa aos concluintes do Curso ².

Questão	A	B	C	D	E	F	G	H	SI*
1	91,1	8,9	0,0	0,0	0,0	-	-	-	0,0
2	28,9	17,8	0,0	51,1	0,0	2,2	-	-	0,0
3	100,0	0,0	0,0	-	-	-	-	-	0,0
4	0,0	15,6	8,9	44,4	24,4	6,7	-	-	0,0
5	0,0	2,2	8,9	57,8	22,2	8,9	-	-	0,0
6	6,7	73,3	8,9	11,1	0,0	0,0	-	-	0,0
7	17,8	26,7	33,3	13,3	8,9	0,0	0,0	0,0	0,0
8	15,6	22,2	24,4	13,3	20,0	2,2	2,2	-	0,0
9	8,9	17,8	55,6	4,4	13,3	0,0	-	-	0,0
10	66,7	8,9	8,9	6,7	8,9	-	-	-	0,0
12	91,1	4,4	0,0	2,2	0,0	2,2	-	-	0,0
13	28,9	44,4	2,2	0,0	20,0	4,4	-	-	0,0
14	86,7	6,7	0,0	0,0	0,0	6,7	-	-	0,0
15	60,0	2,2	0,0	24,4	13,3	0,0	-	-	0,0
17	46,7	53,3	0,0	0,0	0,0	0,0	-	-	0,0
18	84,4	15,6	0,0	0,0	0,0	-	-	-	0,0
19	6,7	82,2	4,4	2,2	0,0	4,4	0,0	-	0,0
21	77,8	22,2	-	-	-	-	-	-	0,0
22	20,0	40,0	26,7	8,9	4,4	-	-	-	0,0
23	0,0	26,7	31,1	22,2	20,0	-	-	-	0,0
24	53,3	6,7	8,9	2,2	28,9	-	-	-	0,0
25	11,1	15,6	4,4	0,0	42,2	0,0	2,2	24,4	0,0

Distribuição das respostas às questões do Questionário do Estudante, relativa aos concluintes do Brasil ².

Questão	A	B	C	D	E	F	G	H	SI*
1	82,9	12,9	1,5	0,1	2,5	-	-	-	0,1
2	53,6	8,3	2,4	33,4	0,2	2,1	-	-	0,1
3	99,0	0,7	0,2	-	-	-	-	-	0,1
4	4,4	21,0	14,5	36,4	17,0	6,7	-	-	0,1
5	2,0	15,4	12,4	36,2	20,7	13,1	-	-	0,1
6	9,1	59,4	17,5	12,6	0,4	0,8	-	-	0,1
7	17,4	16,2	22,6	23,1	12,1	4,9	2,2	1,3	0,1
8	16,7	26,6	21,7	12,5	13,8	7,7	1,0	-	0,1
9	7,7	31,6	33,1	9,2	13,0	5,3	-	-	0,1
10	48,9	7,7	5,6	9,9	27,8	-	-	-	0,1
12	85,6	1,7	3,0	2,9	4,5	2,3	-	-	0,1
13	66,0	17,0	5,8	4,1	1,5	5,5	-	-	0,1
14	93,9	1,8	0,4	0,1	1,4	2,4	-	-	0,1
15	71,9	1,9	5,8	11,3	7,6	1,3	-	-	0,1
17	58,2	33,6	0,1	3,5	4,1	0,4	-	-	0,1
18	83,7	12,7	0,5	2,4	0,5	-	-	-	0,1
19	11,9	73,5	6,4	2,8	0,2	3,2	2,0	-	0,1
21	74,1	25,9	-	-	-	-	-	-	0,1
22	15,9	42,6	27,9	6,4	7,2	-	-	-	0,1
23	3,3	37,9	32,7	14,3	11,8	-	-	-	0,1
24	22,2	1,2	6,4	8,0	62,1	-	-	-	0,1
25	23,6	5,8	15,2	1,2	29,5	0,7	1,8	22,2	0,1

* Questões deixadas sem respostas ou com múltiplas respostas são agrupadas na categoria "SI".

² O Questionário do Estudante está disponível em: <http://portal.inep.gov.br/web/guest/questionario-do-estudante>.

Distribuição das respostas às questões do Questionário do Estudante relativa aos concluintes do Curso.

Questão	Discordo totalmente	Discordo	Discordo parcialmente	Concordo parcialmente	Concordo	Concordo totalmente	Não sei responder / Não se aplica	SI*
27	0,0	0,0	2,2	22,2	15,6	60,0	0,0	0,0
28	0,0	2,2	0,0	13,3	24,4	57,8	2,2	0,0
29	0,0	0,0	6,7	17,8	26,7	48,9	0,0	0,0
30	0,0	4,4	17,8	24,4	26,7	26,7	0,0	0,0
31	0,0	0,0	2,2	4,4	17,8	75,6	0,0	0,0
32	0,0	0,0	0,0	4,4	20,0	75,6	0,0	0,0
33	0,0	0,0	4,4	6,7	22,2	66,7	0,0	0,0
34	0,0	0,0	0,0	11,1	17,8	71,1	0,0	0,0
35	0,0	0,0	2,2	11,1	31,1	55,6	0,0	0,0
36	0,0	0,0	4,4	8,9	35,6	51,1	0,0	0,0
37	0,0	2,2	8,9	20,0	31,1	37,8	0,0	0,0
38	0,0	0,0	6,7	24,4	31,1	37,8	0,0	0,0
39	0,0	0,0	4,4	11,1	31,1	53,3	0,0	0,0
40	2,2	2,2	15,6	26,7	24,4	26,7	2,2	0,0
41	0,0	0,0	0,0	8,9	24,4	66,7	0,0	0,0
42	0,0	0,0	0,0	4,4	20,0	75,6	0,0	0,0
43	2,2	0,0	0,0	8,9	28,9	60,0	0,0	0,0
44	2,2	0,0	2,2	8,9	22,2	64,4	0,0	0,0
45	2,2	4,4	2,2	11,1	28,9	51,1	0,0	0,0
46	2,2	0,0	0,0	13,3	33,3	44,4	6,7	0,0
47	0,0	4,4	11,1	15,6	40,0	28,9	0,0	0,0
48	4,4	4,4	13,3	31,1	24,4	22,2	0,0	0,0
49	0,0	2,2	8,9	8,9	37,8	42,2	0,0	0,0
50	0,0	0,0	2,2	8,9	26,7	53,3	8,9	0,0
51	0,0	0,0	0,0	8,9	20,0	44,4	26,7	0,0
52	2,2	11,1	11,1	20,0	11,1	33,3	11,1	0,0
53	4,4	13,3	11,1	20,0	8,9	35,6	6,7	0,0
54	0,0	0,0	0,0	11,1	24,4	64,4	0,0	0,0
55	0,0	0,0	2,2	22,2	44,4	31,1	0,0	0,0
56	0,0	0,0	2,2	15,6	33,3	48,9	0,0	0,0
57	0,0	0,0	0,0	4,4	42,2	51,1	2,2	0,0
58	2,2	2,2	2,2	13,3	33,3	46,7	0,0	0,0
59	0,0	2,2	11,1	20,0	37,8	28,9	0,0	0,0
60	0,0	2,2	22,2	26,7	26,7	22,2	0,0	0,0
61	0,0	2,2	11,1	28,9	46,7	11,1	0,0	0,0
62	2,2	11,1	17,8	26,7	26,7	15,6	0,0	0,0
63	2,2	4,4	8,9	24,4	37,8	22,2	0,0	0,0
64	4,4	2,2	8,9	24,4	31,1	28,9	0,0	0,0
65	4,4	4,4	8,9	8,9	15,6	33,3	24,4	0,0
66	0,0	0,0	2,2	8,9	35,6	53,3	0,0	0,0
67	0,0	2,2	17,8	13,3	13,3	46,7	6,7	0,0
68	0,0	2,2	11,1	24,4	42,2	20,0	0,0	0,0

* Questões deixadas sem respostas ou com múltiplas respostas são agrupadas na categoria "SI".

Obs.: Os Percentuais em Negrito coincidem com as categorias de respostas escolhidas pelo coordenador, a não ser que o coordenador não tenha preenchido o questionário.

Distribuição das respostas às questões do Questionário do Estudante, relativa aos concluintes no Brasil.

Questão	Discordo totalmente	Discordo	Discordo parcialmente	Concordo parcialmente	Concordo	Concordo totalmente	Não sei responder / Não se aplica	SI*
27	0,5	1,1	3,7	11,9	29,5	52,7	0,6	0,1
28	1,0	2,4	5,6	14,5	27,7	46,7	1,9	0,1
29	1,5	3,0	7,2	16,6	28,3	42,9	0,5	0,1
30	1,8	3,8	8,1	17,8	26,2	41,5	0,7	0,1
31	0,8	1,5	3,5	9,6	23,9	59,7	0,8	0,1
32	0,8	0,9	3,0	7,7	22,1	64,6	0,7	0,1
33	0,8	1,0	3,2	9,3	25,8	59,2	0,5	0,1
34	0,8	1,2	3,0	9,2	24,8	60,3	0,7	0,1
35	0,7	1,1	3,3	9,7	27,0	57,7	0,4	0,1
36	0,8	1,1	3,3	12,2	29,7	52,2	0,6	0,1
37	2,7	3,7	7,5	17,7	27,2	40,5	0,6	0,1
38	1,5	2,5	7,0	18,1	31,3	38,8	0,7	0,1
39	1,1	1,5	5,5	14,2	30,1	46,3	1,1	0,1
40	4,6	5,5	10,0	19,1	24,0	32,9	3,8	0,1
41	3,2	4,1	6,8	13,0	21,6	50,2	1,0	0,1
42	0,7	1,1	2,9	8,7	23,9	62,2	0,5	0,1
43	3,5	4,1	6,9	13,0	21,6	48,7	2,0	0,1
44	3,8	4,3	7,0	12,2	21,3	49,0	2,3	0,1
45	2,3	3,7	7,5	14,1	24,1	46,7	1,5	0,1
46	5,2	4,6	8,1	14,1	19,5	36,4	12,0	0,1
47	3,0	5,3	9,7	18,2	25,7	37,0	1,0	0,1
48	6,2	7,5	12,0	19,7	24,0	29,2	1,4	0,1
49	1,0	2,2	5,6	13,7	30,9	45,8	0,8	0,1
50	1,6	1,4	3,2	7,6	19,8	56,9	9,5	0,1
51	0,9	0,9	2,2	7,7	20,6	57,0	10,6	0,1
52	12,7	7,4	10,5	13,5	15,0	28,8	12,1	0,1
53	17,3	8,6	9,5	11,3	12,9	26,5	14,0	0,1
54	2,7	2,7	5,4	10,5	21,0	54,4	3,2	0,1
55	1,1	1,7	5,2	14,8	32,0	43,7	1,4	0,1
56	1,6	2,4	5,4	14,2	26,8	48,2	1,2	0,1
57	0,5	1,2	3,4	12,6	33,3	48,2	0,5	0,1
58	1,0	1,6	3,4	10,8	23,9	58,4	0,9	0,1
59	2,8	3,5	6,3	13,1	25,5	46,8	1,9	0,1
60	3,1	4,0	7,7	14,5	24,5	43,6	2,4	0,1
61	2,3	3,2	6,6	14,5	27,7	44,7	1,0	0,1
62	3,6	4,7	8,0	16,2	24,9	40,6	1,8	0,1
63	3,0	4,2	7,6	14,8	25,9	42,6	1,9	0,1
64	1,2	2,1	5,2	12,1	25,6	51,8	1,9	0,1
65	3,3	2,4	4,9	9,9	19,4	50,3	9,7	0,1
66	1,4	1,4	4,0	11,1	24,6	55,3	2,0	0,1
67	3,8	3,8	7,0	14,6	22,1	44,9	3,7	0,1
68	3,0	3,6	6,9	12,4	21,8	50,7	1,6	0,1

* Questões deixadas sem respostas ou com múltiplas respostas são agrupadas na categoria "SI".

Distribuição das respostas às questões do Questionário do Estudante relativa aos concluintes do curso e no Brasil.

Questão 11		
	Curso	Brasil
A	97,8	43,0
B	2,2	16,2
C	0,0	7,6
D	0,0	1,5
E	0,0	18,6
F	0,0	2,0
G	0,0	1,8
H	0,0	6,2
I	0,0	1,7
J	0,0	0,9
K	0,0	0,4
SI*	0,0	0,1

Questão 20		
	Curso	Brasil
A	13,3	19,4
B	4,4	4,9
C	44,4	47,0
D	2,2	1,8
E	2,2	2,4
F	0,0	0,4
G	20,0	13,5
H	6,7	4,0
I	2,2	0,4
J	0,0	1,0
K	4,4	5,3
SI*	0,0	0,1

Questão 26		
	Curso	Brasil
A	35,6	19,7
B	0,0	4,6
C	2,2	15,8
D	0,0	1,0
E	2,2	5,3
F	57,8	34,7
G	0,0	2,0
H	0,0	7,3
I	2,2	9,6
SI*	0,0	0,1

Questão 16		
	Curso	Brasil
AC	0,0	0,0
AL	0,0	0,6
AM	0,0	2,3
AP	0,0	0,2
BA	97,8	4,9
CE	0,0	5,0
DF	0,0	1,2
ES	0,0	2,2
GO	0,0	3,3
MA	2,2	3,3
MG	0,0	18,1
MS	0,0	2,1
MT	0,0	1,2
PA	0,0	5,5
PB	0,0	2,2
PE	0,0	1,4
PI	0,0	0,2
PR	0,0	3,8
RJ	0,0	6,4
RN	0,0	1,1
RO	0,0	0,8
RR	0,0	0,0
RS	0,0	5,7
SC	0,0	4,4
SE	0,0	0,5
SP	0,0	21,7
TO	0,0	1,5
Não se aplica	0,0	0,2
SI*	0,0	0,1

* Questões deixadas sem respostas ou com múltiplas respostas são agrupadas na categoria "SI".

6 - Considerações Finais

Além do desenvolvimento de competências técnico-profissionais, a educação superior tem como uma das suas funções mais importantes a promoção de igualdade de oportunidades e de justiça social. Com essa visão, as informações fornecidas pelos processos de avaliação do ENADE aqui apresentadas pretendem auxiliar a IES a conhecer o perfil dos seus estudantes e analisá-lo, em relação às outras IES, para que, ao integrá-lo aos resultados das avaliações internas realizadas pela Comissão Própria de Avaliação (CPA), possa refletir sobre seus compromissos político-pedagógicos e suas práticas, agindo de forma orientada para a construção de uma educação superior de qualidade, justa e democrática.

Especificamente nesse relatório, foram apresentadas informações sobre desempenho, perfil socioeconômico e percepção dos estudantes sobre a IES, em que se pode observar a configuração dos resultados institucionais, em relação aos resultados dos demais estudantes avaliados no ENADE/2019, no Brasil, na mesma Grande Região, Unidade da Federação, Categoria Administrativa e Organização Acadêmica da IES sob análise. Essas análises devem ser feitas pelas IES, fundamentadas na ideia de solidariedade e cooperação, intra e interinstitucional.

Assim, espera-se contribuir de forma efetiva para o desenvolvimento de uma avaliação e de uma gestão institucional preocupadas com a formação de profissionais competentes tecnicamente e, ao mesmo tempo, éticos, críticos, responsáveis socialmente e participantes das mudanças necessárias à sociedade.



(CC) BY-NC

VENDA PROIBIDA

